



CASTEL D'AIANO
CASTEL DI CASIO
CASTIGLIONE DEI PEPOLI
GAGGIO MONTANO
GRIZZANA MORANDI
MARZABOTTO
MONZUNO
SAN BENEDETTO VAL DI SAMBRO
VERGATO

ORIGINALE

DELIBERAZIONE

Nr. 60

Data 19/09/2016

VERBALE DI DELIBERAZIONE DELLA GIUNTA DELL'UNIONE

OGGETTO: APPROVAZIONE RIDEFINIZIONE PIANTE ORGANICHE FARMACIE NEI COMUNI DELL'UNIONE APPENNINO BOLOGNESE

L'anno duemilasedici, questo giorno diciannove del mese di settembre alle ore 15:00, convocata con le prescritte modalità, Solita sala delle Adunanze, si è riunita la Giunta.

All'appello nominale risultano presenti:

SINDACI	CARICA	PRESENTE	ASSENTE
Argentieri Salvatore	Assessore	P	
Brunetti Mauro	Assessore		A
Fabbri Maurizio	Assessore	P	
Franchi Romano	Assessore	P	
Gnudi Massimo	Assessore	P	
Leoni Graziella	Assessore		A
Mastacchi Marco	Assessore		A
Santoni Alessandro	Assessore	P	
Tanari M. Elisabetta	Assessore	P	

Presenti n. 6

Assenti n. 3

Partecipa ed assiste il **Segretario Direttore** Dott. Pieter J. Messino'.

Essendo legale il numero degli intervenuti, il **Presidente**, Romano Franchi, assume la presidenza e dichiara aperta la seduta per la trattazione dell'oggetto sopra indicato.

LA GIUNTA DELL'UNIONE

Premesso che:

- la L.R. 3 marzo 2016, n. 2 "Norme regionali in materia di organizzazione degli esercizi farmaceutici e di prenotazioni di prestazioni specialistiche ambulatoriali", detta indicazioni operative per la prima revisione della pianta organica delle farmacie;
- i Comuni, anche in assenza di nuove farmacie da istituire, sono comunque tenuti a ridisegnare la propria pianta organica coerentemente alle definizioni specificate all'art. 3 della citata L.R. 2/2016;
- la pianta organica comunale deve essere accompagnata da una rappresentazione cartografica e deve indicare la popolazione del Comune sulla base dei dati ISTAT al 01.01.2015, il numero complessivo delle sedi farmaceutiche istituite e, per ogni sede farmaceutica:
 - le univoche indicazioni topografiche che ne descrivono la circoscrizione perimetrata;
 - il numero identificativo;
 - la classificazione urbana o rurale;
 - il criterio di istituzione;
 - lo stato (aperta pubblica / aperta privata / vacante / di nuova istituzione/ assegnata in attesa di apertura da parte di privato / prelaionata dal Comune in attesa di apertura);
 - la denominazione dell'esercizio e la titolarità della farmacia medesima, ove la farmacia sia già aperta.

Visti e richiamati:

- la comunicazione della Regione Emilia Romagna pervenuta in data 22/03/2016 ns. prot. 3839, relativa a prime indicazioni sulle nuove piante organiche;
- la comunicazione del SUAP in data 27/05/2016 prot. 6493 con la quale sono state trasmesse all'Azienda USL le schede aggiornate relative alle farmacie dei Comuni appartenenti all'Unione dei Comuni Appennino Bolognese e successiva integrazione del 22/07/2016 prot. 10935;
- la comunicazione del SUAP in data 22/06/2016 ns. prot. 7527 con la quale è stato richiesto all'Ordine dei Farmacisti di Bologna il parere di competenza;
- la comunicazione dell'Azienda AUSL prot. 75975 del 28/06/2016 (ns. prot. 7800 del 29/06/2016), con la quale il Servizio Farmaceutico ha espresso l'approvazione di massima per il progetto di conferma della PO delle farmacie;
- la nota inoltrata dal SUAP in data 25/08/2016 prot. 11202 ai Comuni dell'Unione Appennino Bolognese, unitamente alle schede e agli elaborati cartografici relativi alla ridefinizione delle piante organiche delle farmacie, al fine di procedere all'adozione dell'atto formale di conferma delle medesime;
- i pareri favorevoli trasmessi dall'Ordine dei Farmacisti acquisiti al ns. prot. 8252 del 05/07/2016;
- la L.R. 3 marzo 2016, n. 2 Indicazioni operative per la prima revisione della pianta organica delle farmacie;
- la Legge n. 221/68;
- la L.R. 4/2013;
- il d.lgs 82/2005 Codice dell'amministrazione digitale;

- la deliberazione del Consiglio dell'Unione Appennino Bolognese n. 10/2014, che ha approvato la convenzione per il conferimento delle funzioni relative allo Sportello Unico Attività Produttive;
- Le schede delle piante organiche e relativi elaborati cartografici dei Comuni dell'Unione Appennino Bolognese;

Considerato che i Comuni nel termine fissato non hanno formulato osservazioni;

Dato atto che il presente provvedimento è corredato del previsto parere di regolarità tecnica ai sensi e per gli effetti dell'art. 49 comma 1 D.Lgs. 267/2000;

Richiamati:

- la deliberazione del Consiglio dell'Unione Appennino bolognese n. 10/2014, che ha approvato la convenzione per il conferimento delle funzioni relative allo Sportello Unico Attività Produttive;
- il provvedimento presidenziale nr. 1/2016 prot. nr. 5667/2016, di nomina dei Responsabili degli uffici e dei servizi, Area delle Posizioni Organizzative, ex artt. 50 e 109, T.U. Enti Locali;

con voti unanimi;

DELIBERA

Di approvare, per le motivazioni indicate in premessa, la ridefinizione delle piante organiche dei Comuni dell'Unione dei Comuni Appennino Bolognese come risulta dalle schede e dagli elaborati grafici allegati quale parte integrante e sostanziale della presente deliberazione;

Di procedere ai successivi adempimenti previsti dalla legge regionale n. 2/2016;

Di trasmettere il presente atto a:

- Regione Emilia Romagna, D.G. Cura della Persona Salute e Welfare, Servizio Assistenza Territoriale;
- Azienda AUSL di Bologna Servizio Farmaceutico;
- Ai Comuni dell'Unione Appennino Bolognese;

DI DICHIARARE, con voto favorevole unanime, espresso con separata votazione, la presente deliberazione immediatamente eseguibile, a causa dell'urgenza, ai sensi dell'art. 134 4° comma del T.U.E.L. n. 267/2000.

TERRITORIO DEL COMUNE DI CASTEL D'AIANO

UNICA SEDE FARMACEUTICA LOC. CAPOLUOGO P.ZA NANNI LEVERA N.13

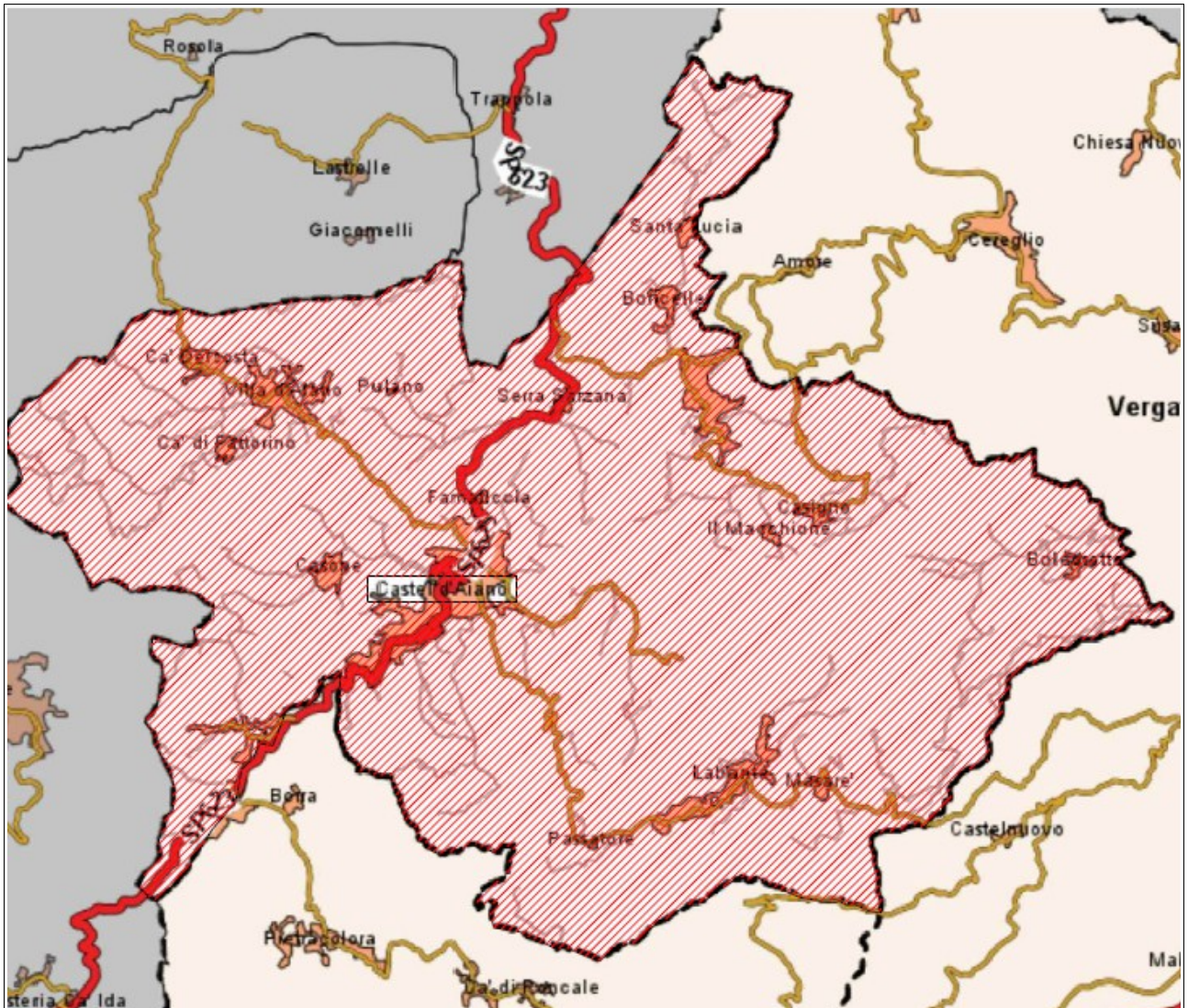

TERRITORIO DEL COMUNE DI CASTEL DI CASIO

UNICA SEDE FARMACEUTICA IN FRAZ. BERZANTINA – VIA BERZANTINA N. 8

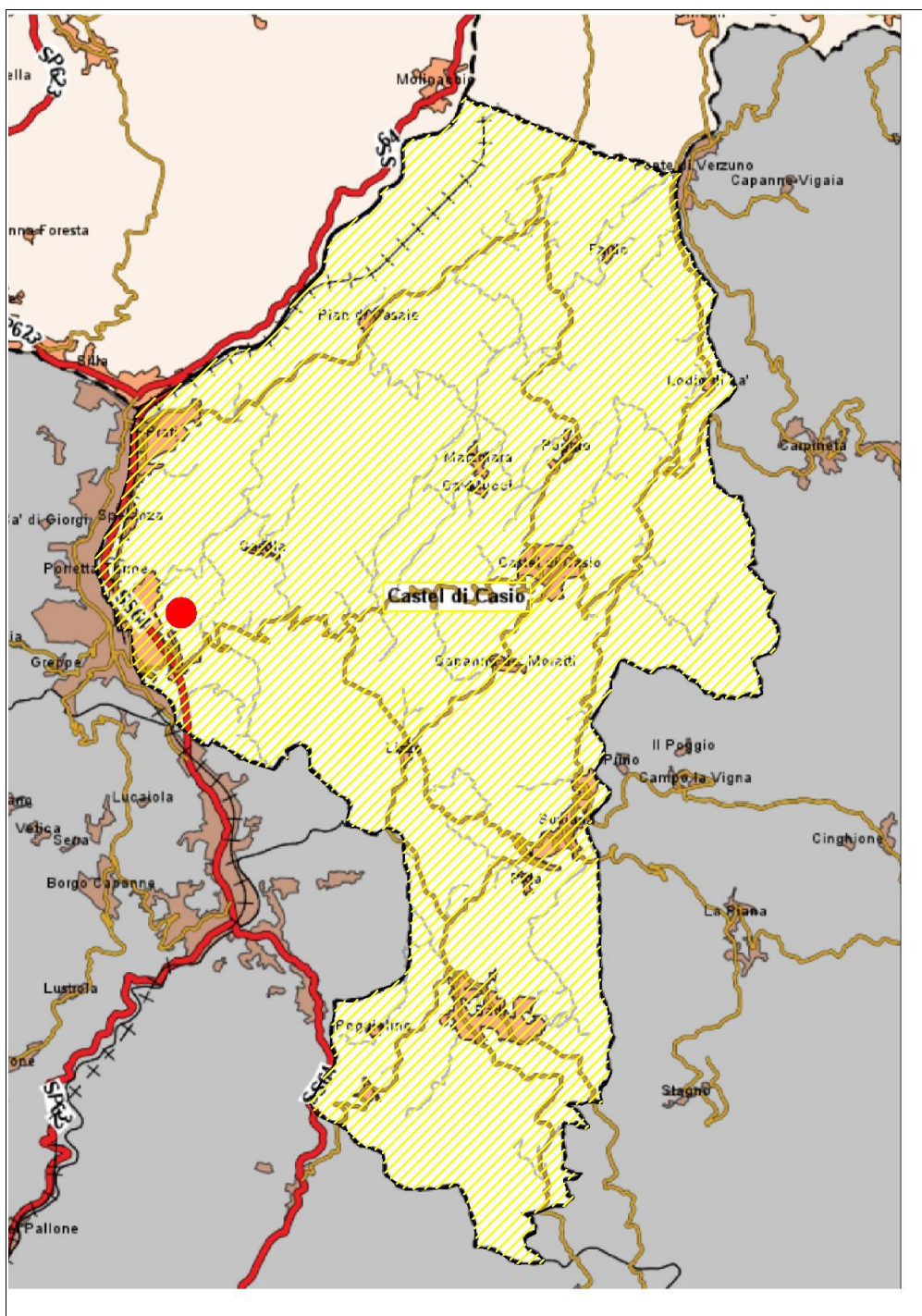

TERRITORIO DEL COMUNE DI GAGGIO MONTANO

SEDE FARMACEUTICA NR. 1 – LOC. CAPOLUOGO
SEDE FARMACEUTICA NR. 2 – LOC. MARANO

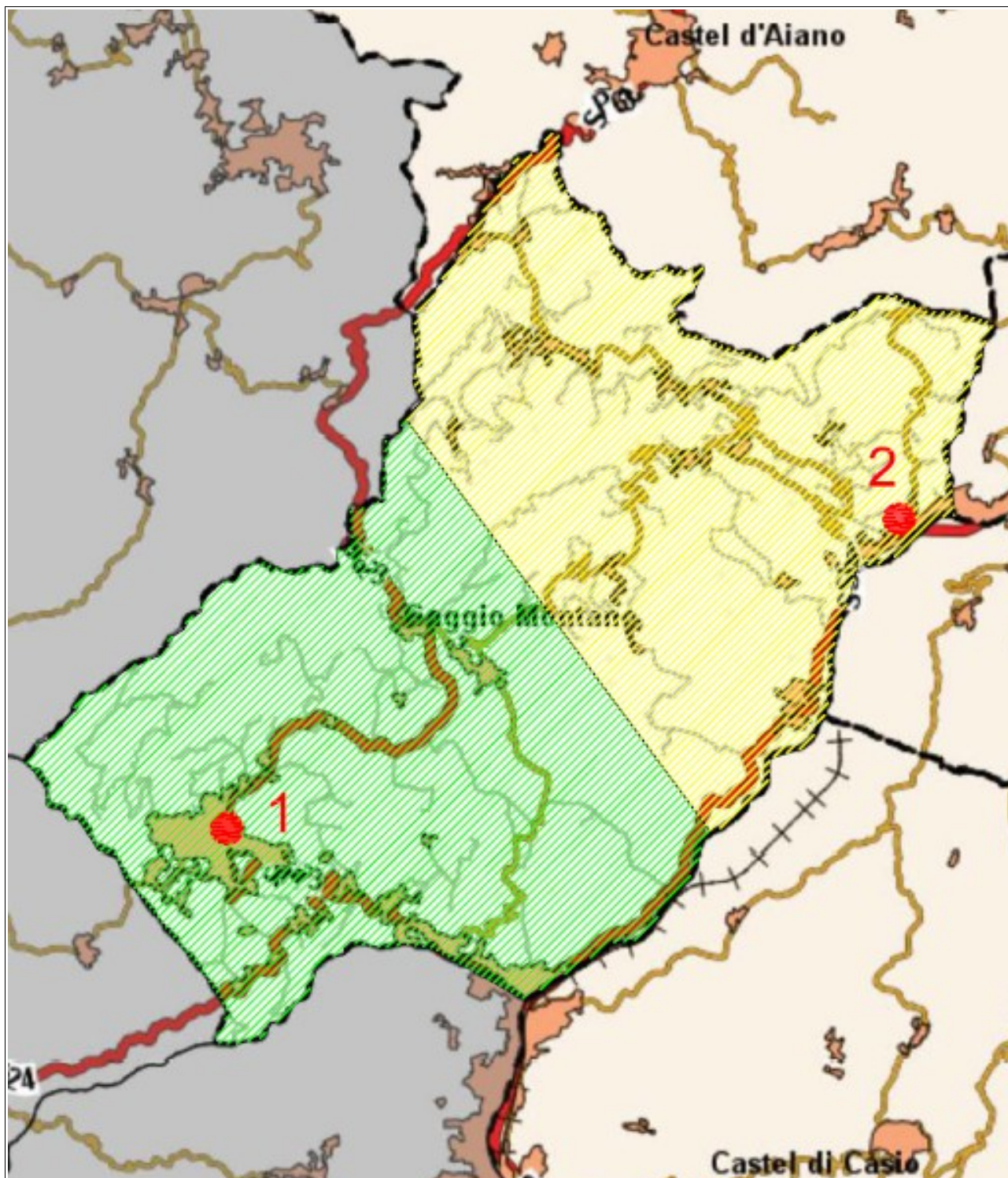

TERRITORIO DEL COMUNE DI GRIZZANA MORANDI

SEDE FARMACEUTICA NR. 1 – LOC. CAPOLUOGO, VIA PIETRAFITTA N.51

SEDE FARMACEUTICA NR. 2 – LOC. PONTE, VIA PONTE N. 5

SEDE FARMACEUTICA NR. 3 – LOC. PIAN DI SETTA, VIA PONTE LOCATELLO N. 8

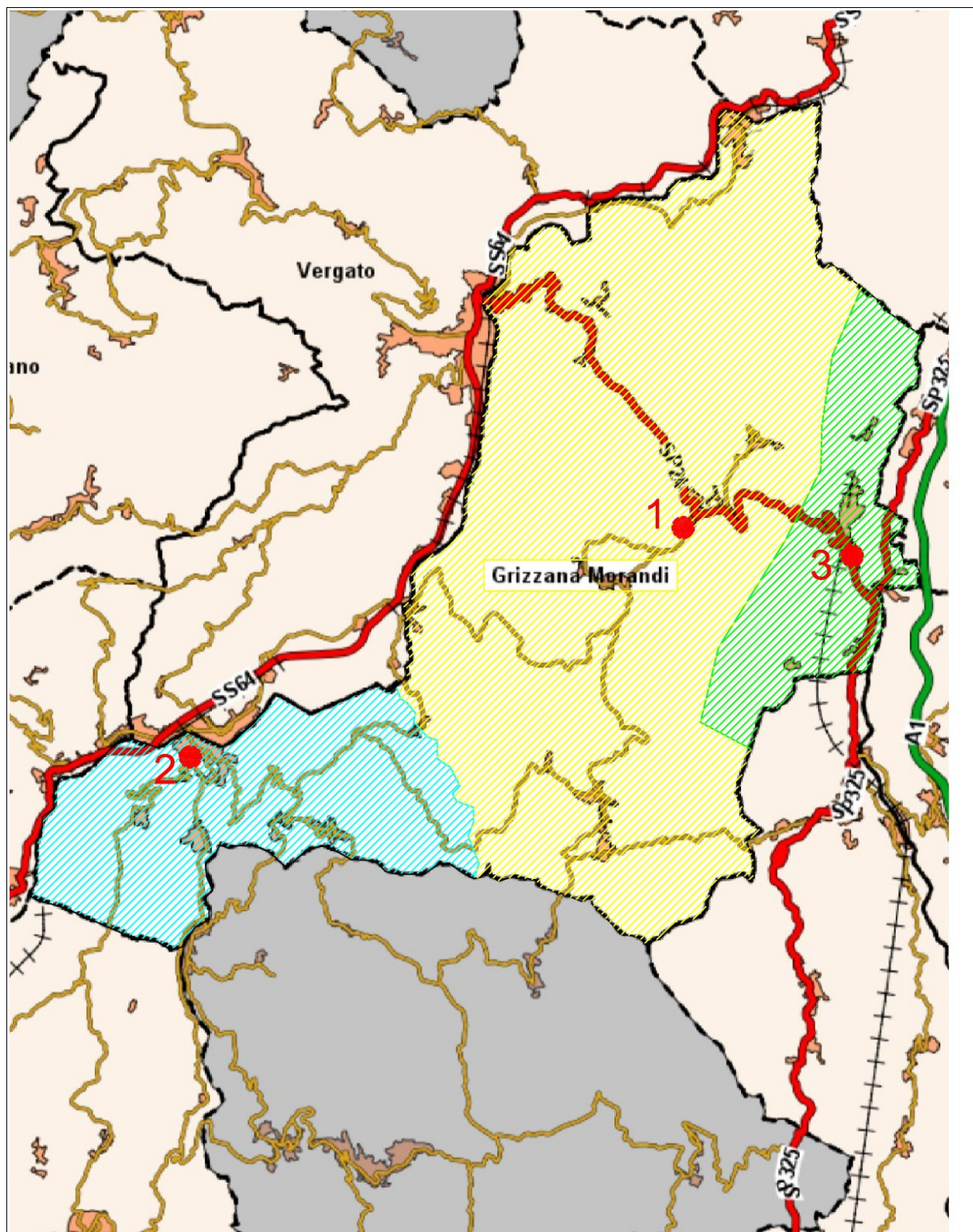

TERRITORIO DEL COMUNE DI MARZABOTTO

SEDE FARMACEUTICA NR. 1 – LOC. CAPOLUOGO, VIA PORRETTANA
NORD N.4

SEDE FARMACEUTICA NR. 2 – LOC. PIAN DI VENOLA, SS64 (indicata
In blu l'area di

competenza)

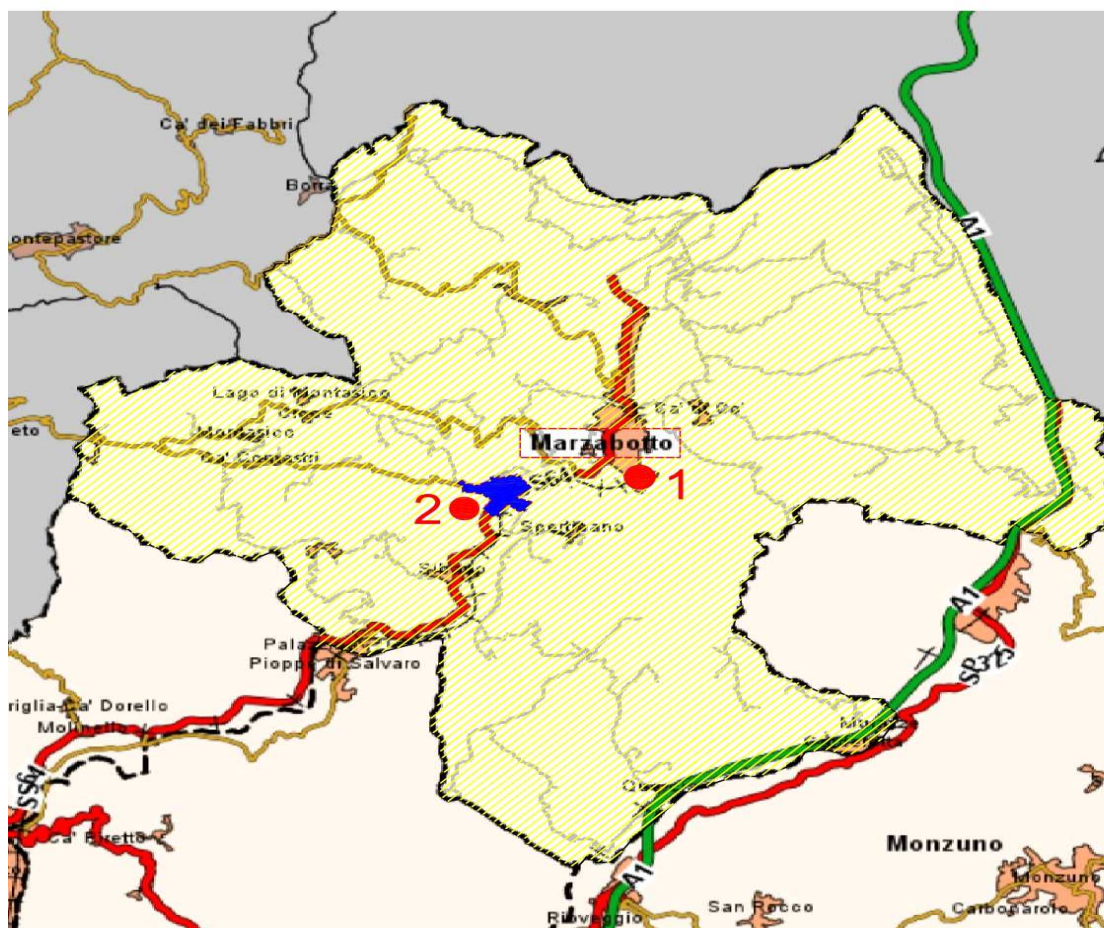

TERRITORIO DEL COMUNE DI MONZUNO

SEDE FARMACEUTICA NR. 1 – LOC. MONZUNO, VIA RINASCITA N.3
SEDE FARMACEUTICA NR. 2 – LOC. VADO, P.ZA LIBERTA' N.4

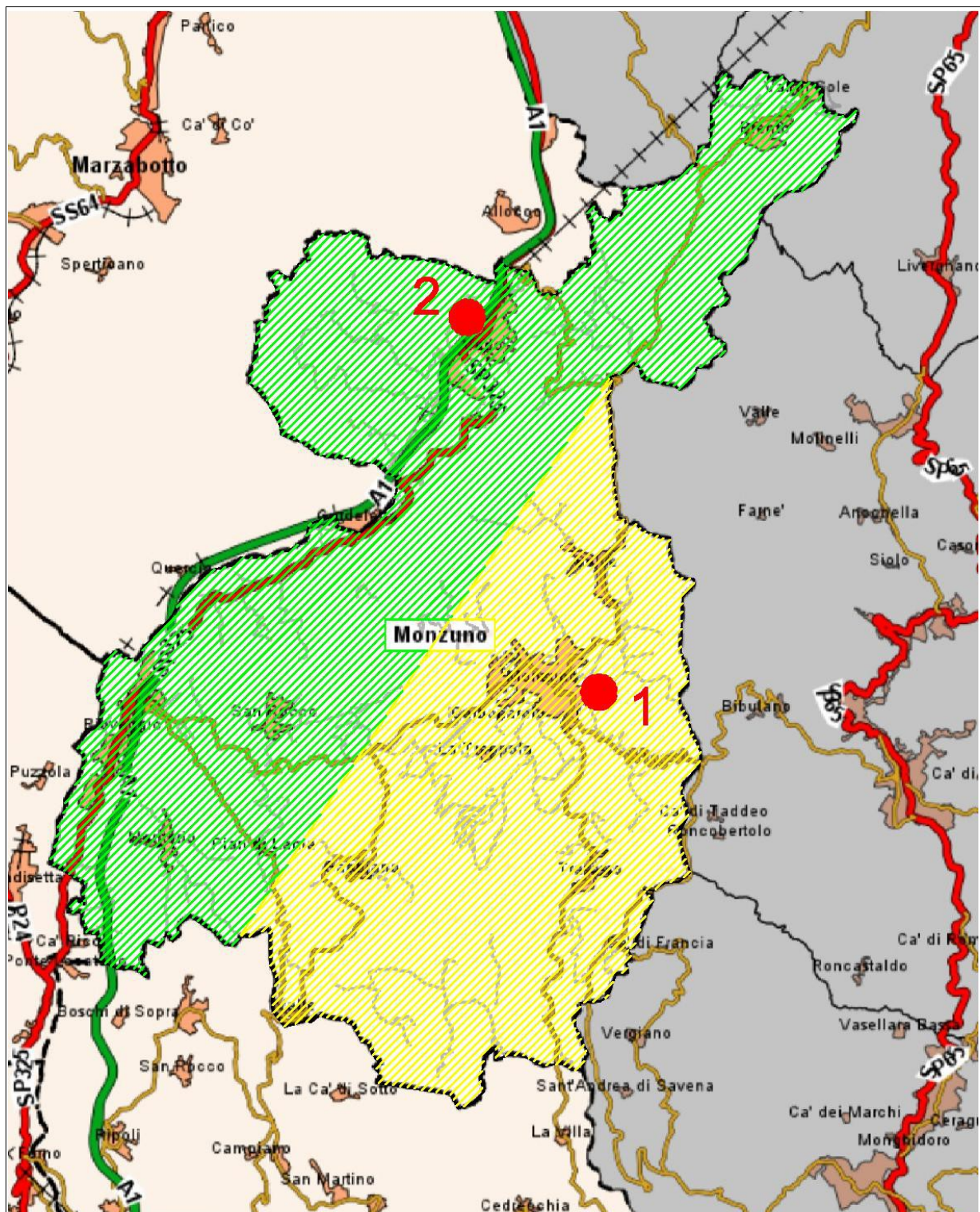

TERRITORIO DEL COMUNE DI SAN BENEDETTO VAL DI SAMBRO

SEDE FARMACEUTICA NR. 1 – LOC. CAPOLUOGO, VIA RISORGIMENTO N.13
SEDE FARMACEUTICA NR. 2 – LOC. PIANO DEL VOGLIO, VIA LAGARETE N.8

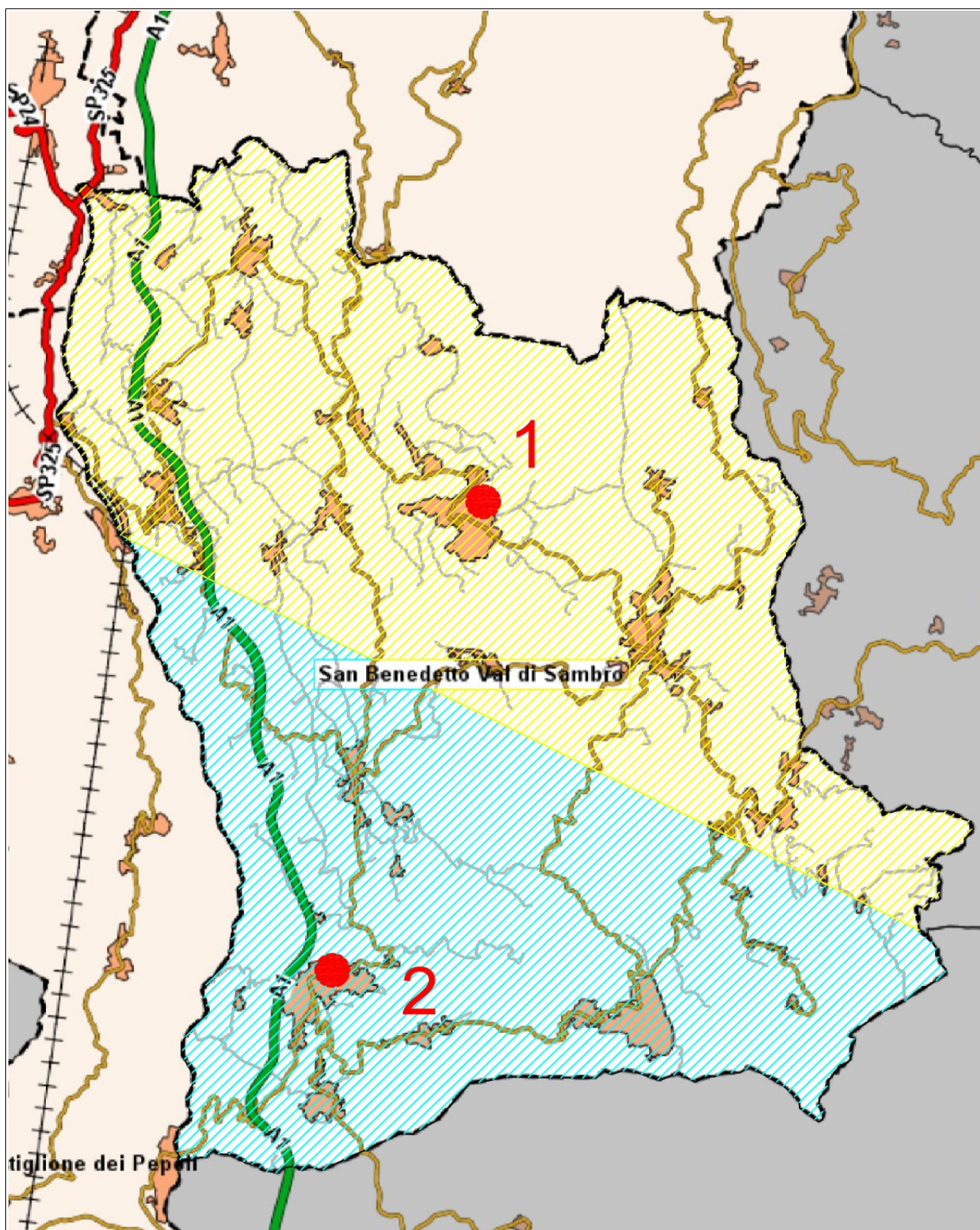

TERRITORIO DEL COMUNE DI VERGATO

SEDE FARMACEUTICA NR. 1 – LOC. CAPOLUOGO, VIA MARCONI N.17
SEDE FARMACEUTICA NR. 2 – LOC. TOLE', VIA A. FINI N.12

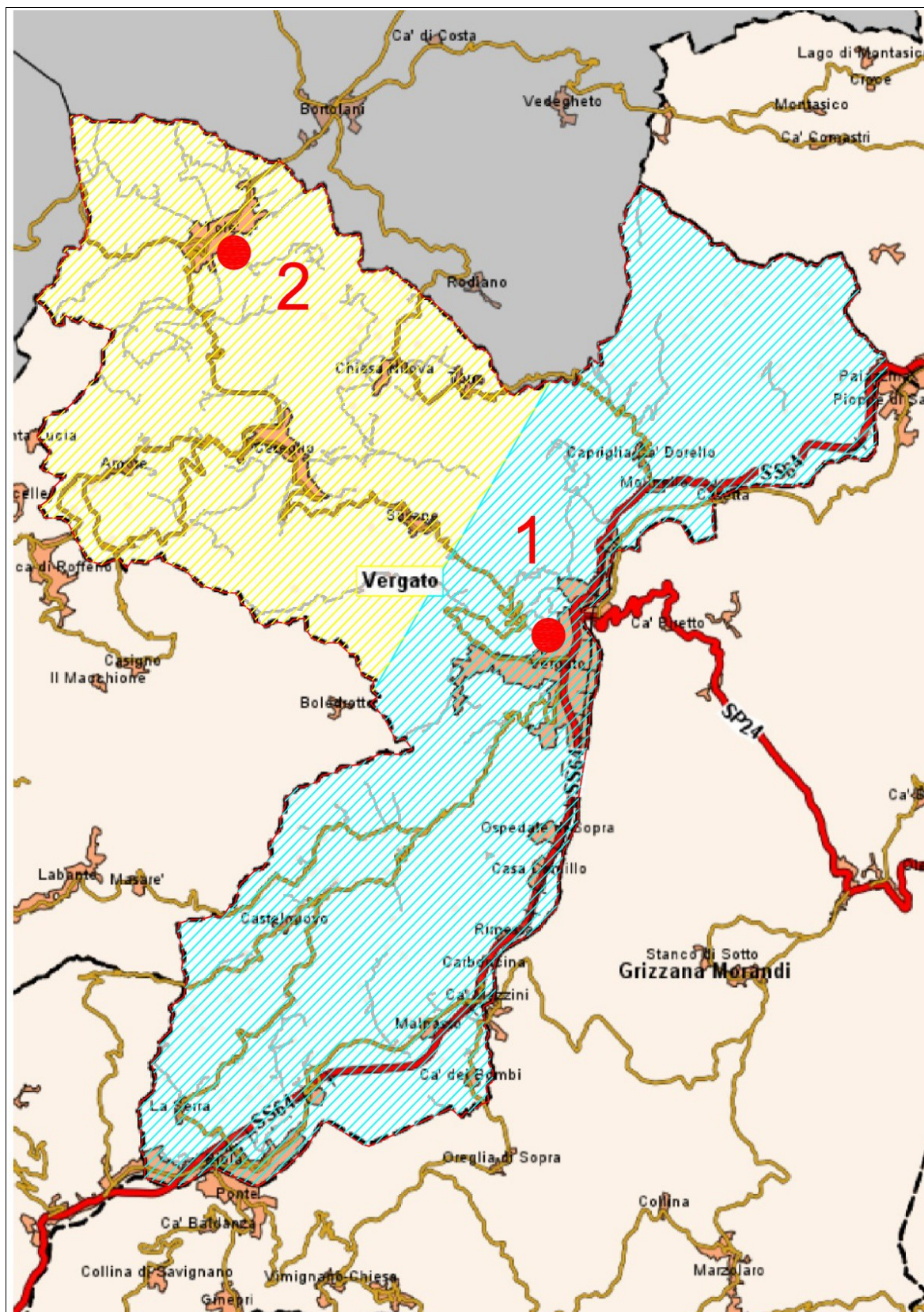

LA PIANTA ORGANICA DELLE FARMACIE DEL COMUNE DI **CASTEL D'AIANO**

con popolazione di nr. **1898** abitanti (dati ISTAT al 1/1/2015) e con nr. ____1____ sedi farmaceutiche (totale)

Azienda USL di BOLOGNA Distretto di PORRETTA TERME

è stabilita come segue:

SEDE FARMACEUTICA NR. ____1____ PRIVATA RURALE

ISTITUITA CON CRITERIO: DEMOGRAFICO

STATO:

- aperta : PRIVATA

Ubicata NEL CAPOLUOGO

PIAZZA NANNI LEVERA N.13

Denominata **Farmacia ARGENTIERI**

Cod. identificativo **37 013 107**

Della quale è titolare: Società FARMACIA ARGENTIERI DEI DOTT. SALVATORE E GIUSEPPE ARGENTIERI SNC

Avente la seguente sede territoriale:

L'INTERO TERRITORIO COMUNALE

LA PIANTA ORGANICA DELLE FARMACIE DEL **COMUNE DI CASTEL DI CASIO**

con popolazione di nr. **3445** abitanti (dati ISTAT al 1/1/2015) e con nr. ____1_sedi farmaceutiche (totale)

Azienda USL di BOLOGNA Distretto di PORRETTA TERME
è stabilita come segue:

SEDE FARMACEUTICA NR. ____1____PRIVATA RURALE

ISTITUITA CON CRITERIO: DEMOGRAFICO

STATO:

- aperta : PRIVATA

Ubicata FRAZ. BERZANTINA

VIA BERZANTINA

Denominata **FARMACIA SAN BIAGIO**

Cod. identificativo **37 015 161**

Della quale è titolare: DOTT. STEFANO BUTTELLI

Avente la seguente sede territoriale:

L'INTERO TERRITORIO COMUNALE

LA PIANTA ORGANICA DELLE FARMACIE DEL COMUNE DI **CASTIGLIONE DEI PEPOLI**

con popolazione di nr. 5739 abitanti (dati ISTAT al 1/1/2015) e con nr. ____3_sedi farmaceutiche (totale)

Azienda USL di __BOLOGNA Distretto di PORRETTA TERME
è stabilita come segue:

SEDE FARMACEUTICA NR. ____1____PRIVATA RURALE

ISTITUITA CON CRITERIO: DEMOGRAFICO

STATO:

- aperta : PRIVATA
- Ubicata NEL CAPOLUOGO

In VIA ALDO MORO N. 19

Denominata **Farmacia ERCOLANI**

Cod. identificativo **37 022 130**

Della quale è titolare: DOTT. PAGLIARINI PAOLO

Avente la seguente sede territoriale:

PUNTO DI INCONTRO A VALLE TRA IL TORRENTE BRASIMONE E IL CONFINE CON IL COMUNE DI CAMUGNANO; DA QUESTO PUNTO LINEA RETTA IMMAGINARIA CHE RAGGIUNGE IL PUNTO DI INCONTRO TRA IL TORRENTE SETTA, IL RIO BAGNOLO ED IL CONFINE CON IL COMUNE DI SAN BENEDETTO VAL DI SAMBRO; TORRENTE SETTA FINO AI CONFINI CON LA PROVINCIA DI FIRENZE; CONFINI CON LA PROVINCIA DI FIRENZE E CON IL COMUNE DI CAMUGNANO FINO AL PUNTO DI INCONTRO A VALLE CON IL TORRENTE BRASIMONE.

SEDE FARMACEUTICA NR. ____2____PRIVATA RURALE

ISTITUITA CON CRITERIO: DEMOGRAFICO

STATO:

- aperta : PRIVATA

Ubicata LOCALITA' BARAGAZZA

In PIAZZA SISTO PREDIERI, 16

Denominata **FARMACIA SAN MICHELE**

Cod. identificativo

37 022 185

Della quale è titolare: DOTT.SSA FRANCA TUSINO

Avente la seguente sede territoriale:

CONFINI CON LA PROVINCIA DI FIRENZE FINO AD INCONTRARE IL TORRENTE SETTA; DETTO TORRENTE FINO ALLA CONFLUENZA CON IL RIO BAGNOLO; CONFINE CON IL COMUNE DI SAN BENEDETTO VAL DI SAMBRO E CON LA PROVINCIA DI FIRENZE FINO AD INCONTRARE IL TORRENTE SETTA.

SEDE FARMACEUTICA NR. 3 PRIVATA RURALE

ISTITUITA CON CRITERIO: TOPOGRAFICO

STATO:

- aperta : PRIVATA

Ubicata NELLA FRAZIONE LAGARO

In VIA DEL CORSO N. 81

Denominata **Farmacia TINTORI**

Cod. identificativo

37 022 229

Della quale è titolare: DOTT.SSA FRANCESCA MARIA TINTORI

Avente la seguente sede territoriale:

PUNTO DI INCONTRO A VALLE TRA IL TORRENTE BRASIMONE E IL CONFINE CON IL COMUNE DI CAMUGNANO; DA QUESTO PUNTO LINEA RETTA IMMAGINARIA CHE RAGGIUNGE IL PUNTO DI INCONTRO TRA IL TORRENTE SETTA IL RIO BAGNOLO ED IL CONFINE CON IL COMUNE DI SAN BENEDETTO VAL DI SAMBRO; CONFINI CON I COMUNI DI SAN BENEDETTO VAL DI SAMBRO, GRIZZANA E CAMUGNANO FINO AL PUNTO DESCRITTO ALL'INIZIO.

LA PIANTA ORGANICA DELLE FARMACIE DEL COMUNE DI **GAGGIO MONTANO**

con popolazione di nr. **4914** abitanti (dati ISTAT al 1/1/2015) e con nr. ____2_ sedi farmaceutiche (totale)

Azienda USL di BOLOGNA Distretto di PORRETTA TERME
è stabilita come segue:

SEDE FARMACEUTICA NR. ____1____ PRIVATA RURALE
ISTITUITA CON CRITERIO: DEMOGRAFICO

STATO:

- aperta : PRIVATA

Ubicata NEL CAPOLUOGO

VIA ROMA N.45

Denominata **Farmacia ERBORISTERIA GWIAZDA**

Cod. identificativo **37 027 159**

Della quale è titolare: DOTT. STEFAN LUCJAN GWIAZDA

Avente la seguente sede territoriale:

CONFINI CON I COMUNI DI CASTEL DI CASIO, ALTO RENO TERME, LIZZANO IN BELVEDERE, CASTEL D'AIANO, PROVINCIA DI MODENA, FINO ALLA LINEA RETTA IMMAGINARIA CHE COMUNQUE ESCLUDE LE FRAZIONI DI PIETRACOLORA, COLLINA E MOLINACCIO.

SEDE FARMACEUTICA NR. ____2____ PRIVATA RURALE
ISTITUITA CON CRITERIO: DEMOGRAFICO

STATO:

- vacante

Ubicata LOCALITA' MARANO

Denominata Farmacia _____

Cod. identificativo **37 027 159**

Della quale è titolare: _____

Avente la seguente sede territoriale:

CONFINI CON I COMUNI DI CASTEL DI CASIO, GRIZZANA MORANDI, VERGATO, CASTEL D'AIANO, PROVINCIA DI MODENA, FINO ALLA LINEA RETTA IMMAGINARIA CHE COMUNQUE COMPRENDE LE FRAZIONI DI PIETRACOLORA, COLLINA E MOLINACCIO.

LA PIANTA ORGANICA DELLE FARMACIE DEL COMUNE DI **GRIZZANA MORANDI**

con popolazione di nr. 3921 abitanti (dati ISTAT al 1/1/2015) e con nr. ____3_sedi farmaceutiche (totale)

Azienda USL di BOLOGNA Distretto di PORRETTA TERME

è stabilita come segue:

SEDE FARMACEUTICA NR. ____1____PRIVATA RURALE

ISTITUITA CON CRITERIO: DEMOGRAFICO

STATO:

- aperta : PRIVATA

Ubicata NEL CAPOLUOGO

In VIA PIETRAFITTA N.51

Denominata Farmacia **PELLICCIARI DEI DOTTORI PELLICCIARI MANUELA E BOTTIGLIERI ARRIGO**

Cod. identificativo **37 031 187**

Della quale è titolare: Società FARMACIA PELLICCIARI DEI DOTTORI PELLICCIARI MANUELA E BOTTIGLIERI ARRIGO SNC

Avente la seguente sede territoriale:

CONFINI CON IL COMUNE DI VERGATO FINO AD INCONTRARE IL FOSSO DELLA MUNARA; FOSSO DELLA MUNARA E SUO PROSEGUIMENTO IDEALE FINO A RAGGIUNGE IL CONFINE CON IL COMUNE DI CAMUGNANO; CONFINI CON I COMUNI DI CAMUGNANO, CASTIGLIONE DEI PEPOLI FINO ALL'ALTEZZA DI CA' DI SABADELLO, INDI LINEA DI DELIMITAZIONE PASSANTE SULLE SEGUENTI LOCALITA': CA' DI SABADELLO, CANTINA, CA' DI VREDIGHE, TORRENTE FARNEDOLA, SASSARI, C. VIDAZZA, MOLINELLO DI SOPRA E TUDIANO FINO AL CON FINE CON IL COMUNE DI MARZABOTTO; CONFINI CON I COMUNI DI MARZABOTTO E VERGATO FINO AD INCONTRARE IL FOSSO DELLA MUNARA.

SEDE FARMACEUTICA NR. ____2____PRIVATA RURALE

ISTITUITA CON CRITERIO: DEMOGRAFICO

STATO:

- aperta : PRIVATA

- Ubicata IN FRAZIONE PONTE

In VIA PONTE N. 5

Denominata **Farmacia DELLA ROCCHETTA**

Cod. identificativo **37 031 145**

Della quale è titolare: SOCIETA' DOTT. GIOVANNI RITUCCI E DOTT.SSA MALPASSI MARIANGELA SNC

Avente la seguente sede territoriale:

CONFINI CON IL COMUNE DI VERGATO FINO AD INCONTRARE IL FOSSO DELLA MUNARA; FOSSO DELLA MUNARA E SUO PROSEGUIMENTO IDEALE FINO AL CONFINE CON IL COMUNE DI CAMUGNANO; CONFINI CON I COMUNI DI CAMUGNANO, CASTEL DI CASIO, GAGGIO MONTANO E VERGATO.

SEDE FARMACEUTICA NR. 3 PRIVATA RURALE

ISTITUITA CON CRITERIO: DEMOGRAFICO

STATO:

- aperta : PRIVATA

Ubicata IN FRAZIONE PIANO DI SETTA

In VIA PONTE LOCATELLO N.8

Denominata **Farmacia GRUPPIONI**

Cod. identificativo **37 031 155**

Della quale è titolare: DOTT.SSA VELIA GRUPPIONI

Avente la seguente sede territoriale:

CONFINE CON IL COMUNE DI CASTIGLIONE DEI PEPOLI FINO ALL'ALTEZZA DI CA' DI SABADELLO INDI LINEA DI DELIMITAZIONE PASSANTE SULLE SEGUENTI LOCALITA': CA' DI SABADELLO, CANTINA, CA' DI VREDIGHE, T. FARNEDOLA, SASSARI, VIDAZZA, MOLINELLO DI SOPRA, TUDIANO FINO AL CONFINE CON IL COMUNE DI MARZABOTTO; CONFINI CON I COMUNI DI MARZABOTTO, MONZUNO, SAN BENEDETTO VAL DI SAMBRO E CASTIGLIONE DEI PEPOLI FINO ALL'ALTEZZA DI CA' DI SABADELLO.

LA PIANTA ORGANICA DELLE FARMACIE DEL COMUNE DI **MARZABOTTO**

con popolazione di nr.**6.813** abitanti (dati ISTAT al 1/1/2015) e con nr. ____2____ sedi farmaceutiche (totale)

Azienda USL di BOLOGNA Distretto di PORRETTA TERME

è stabilita come segue:

SEDE FARMACEUTICA NR. ____1____ PRIVATA URBANA

ISTITUITA CON CRITERIO: DEMOGRAFICO

STATO:

- aperta : PRIVATA

Ubicata NEL CAPOLUOGO

In VIA PORRETTANA NORD N. 4

Denominata **Farmacia DI MARZABOTTO DI BUTIRONI ANTONIO, VINCENZO e CARLO S.N.C.**

Cod. identificativo

37 036 168

Della quale è titolare: Società FARMACIA DI MARZABOTTO DEI DOTT. BUTIRONI ANTONIO, VINCENZO E CARLO SNC

Avente la seguente sede territoriale:

Intero territorio comunale con esclusione della Frazione di Pian di Venola sede della seconda Sede Farmaceutica.

SEDE FARMACEUTICA NR. ____2____ PRIVATA RURALE

ISTITUITA CON CRITERIO: DEMOGRAFICO

STATO:

- vacante

Ubicata

FRAZIONE DI PIAN DI VENOLA

Denominata Farmacia _____

Cod. identificativo

37 036 350

Della quale è titolare: _____

Avente la seguente sede territoriale:

L'area di riferimento, per l'ubicazione della nuova sede farmaceutica, coincide con il perimetro della Frazione di Pian di Venola, corrispondente alla sezione di censimento dell'Istat.

La frazione è collocata sulla direttrice statale SS64 "Via Porrettana" che collega Bologna a Porretta Terme, in direzione sud, distante dal centro del Capoluogo di Marzabotto 2,17 Km.

La frazione si sviluppa nel territorio attiguo alla Via Porrettana Sud, che attraversa la frazione, interessando il tratto di Via Porrettana Sud che va dal civico 14 (direzione nord) al civico 75 (direzione sud).

L'area confina:

- a ovest con la frazione di Montasico ed il Comune di Savigno, estendendosi da Via Porrettana Sud, lungo Via Torrente Venola, interessando il tratto di Via Torrente Venola dal civico 1 al civico 32,
- a est con il fiume Reno e il Parco Storico di Monte Sole, estendendosi da Via Porrettana Sud, lungo Via Palmiro Togliatti, interessando il tratto di Via P.Togliatti dal civico 2 al civico 23,
- a sud con la frazione di Sibano, comprendendo la zona artigianale di Via Sperticano n.1

L'area comprende:

- a ovest tutto il centro abitato costituito dall'intera Via Varsavia, Via G. di Vittorio, P.zza Tommaso Grilli, Via Ferruccio Lolli.

LA PIANTA ORGANICA DELLE FARMACIE DEL COMUNE DI **MONZUNO**

con popolazione di nr. **6.414** abitanti (dati ISTAT al 1/1/2015) e con nr. 2 sedi farmaceutiche (totale)

Azienda USL di BOLOGNA Distretto di PORRETTA TERME

è stabilita come segue:

SEDE FARMACEUTICA NR. 1 PUBBLICA RURALE

ISTITUITA CON CRITERIO: DEMOGRAFICO

STATO:

- aperta : PUBBLICA

Ubicata NEL CAPOLUOGO

In VIA CASAGLIA N. 4

Denominata **Farmacia COMUNALE**

Cod. identificativo **37 044 104**

Della quale è titolare: COMUNE DI MONZUNO

Avente la seguente sede territoriale:

CONFINI CON IL COMUNE DI LOIANO ALL'ALTEZZA DI CA' FURCOLI; DA QUESTO PUNTO LINEA RETTA IMMAGINARIA CHE RAGGIUNGE IL CONFINE CON IL COMUNE DI SAN BENEDETTO VAL DI SAMBRO TRACCIATA SULL'ABITATO DI MONTEACUTO VALLESE; CONFINI CON I COMUNI DI SAN BENEDETTO VAL DI SAMBRO, MONGHIDORO, LOIANO, PIANORO.

SEDE FARMACEUTICA NR. 2 PRIVATA RURALE

ISTITUITA CON CRITERIO: DEMOGRAFICO

STATO:

- aperta : PRIVATA

Ubicata NELLA FRAZIONE VADO

In PIAZZA LIBERTA' N. 4/A

Denominata **Farmacia FORESTI**

Cod. identificativo **37 044 157**

Della quale è titolare: DOTT. ENRICO FORESTI

Avente la seguente sede territoriale:

CONFINI CON IL COMUNE DI LOIANO ALL'ALTEZZA DI CA' FURCOLI; DA QUESTO PUNTO LINEA RETTA IMMAGINARIA CHE RAGGIUNGE IL CONFINE CON IL COMUNE DI SAN BENEDETTO VAL DI SAMBRO TRACCIATA SULL'ABITATO DI MONTEACUTO VALLESE; CONFINI CON I COMUNI DI SAN BENEDETTO VAL DI SAMBRO, GRIZZANA, MARZABOTTO, SASSO MARCONI, LOIANO, PIANORO.

LA PIANTA ORGANICA DELLE FARMACIE DEL COMUNE DI **SAN BENEDETTO VAL DI SAMBRO**

con popolazione di nr. 4348 abitanti (dati ISTAT al 1/1/2015) e con nr. ____2_sedi farmaceutiche (totale)

Azienda USL di BOLOGNA Distretto di PORRETTA TERME

è stabilita come segue:

SEDE FARMACEUTICA NR. ____1____PRIVATA RURALE

ISTITUITA CON CRITERIO: DEMOGRAFICO

STATO:

- aperta : PRIVATA

Ubicata NEL CAPOLUOGO

In VIA VIA RISORGIMENTO N. 13

Denominata **Farmacia SPEGHINI**

Cod. identificativo

37 051 137

Della quale è titolare: DOTT. VINCENZO SPEGHINI

Avente la seguente sede territoriale:

CONFINI CON IL COMUNE DI CASTIGLIONE DEI PEPOLI FINO AD INTERSECCARE UNA LINEA RETTA IMMAGINARIA CHE, PASSANTE PER CASA VALDIROSA E L'ORATORIO DI MONTE ARMATO, RAGGIUNGE IL CONFINE CON LA PROVINCIA DI FIRENZE; DETTA LINEA IMMAGINARIA; CONFINI CON LA PROVINCIA DI FIRENZE; CONFINI CON I COMUNI DIMONGHIDORO, MONZUNO, GRIZZANA E CASTIGLIONE DEI PEPOLI FINO AD INTERSECCARE LA LINEA RETTA IMMAGINARIA SOPRA DESCRITTA.

SEDE FARMACEUTICA NR. ____2____PRIVATA RURALE

ISTITUITA CON CRITERIO: DEMOGRAFICO

STATO:

- aperta : PRIVATA

Ubicata IN FRAZIONE PIANO DEL VOGLIO

In VIA LAGARETE N. 8

Denominata **Farmacia PIAN DEL VOGLIO**

Cod. identificativo

37 051 194

Della quale è titolare: DOTT. PAOLO MANFREDI

Avente la seguente sede territoriale:

CONFINI CON IL COMUNE DI CASTIGLIONE DEI PEPOLI FINO AD INTERSECCARE UNA LINEA RETTA IMMAGINARIA CHE, PASSANTE PER CASA VALDIROSA E L'ORATORIO DI MONTE ARMATO, RAGGIUNGE IL CONFINE CON LA PROVINCIA DI FIRENZE; DETTA LINEA IMMAGINARIA; CONFINI CON LA PROVINCIA DI FIRENZE E CON IL COMUNE DI CASTIGLIONE DEI PEPOLI FINO AD INTERSECCARE LA LINEA RETTA IMMAGINARIA SOPRA DESCRITTA.

LA PIANTA ORGANICA DELLE FARMACIE DEL COMUNE DI **VERGATO**

con popolazione di nr. 7714 abitanti (dati ISTAT al 1/1/2015) e con nr. ____2_ sedi farmaceutiche (totale)

Azienda USL di BOLOGNA Distretto di PORRETTA TERME
è stabilita come segue:

SEDE FARMACEUTICA NR. ____1____PRIVATA RURALE

ISTITUITA CON CRITERIO: DEMOGRAFICO

STATO:

- aperta : PRIVATA

Ubicata NEL CAPOLUOGO

In VIA MARCONI N. 17

Denominata **Farmacia MARCHI S.N.C. DI GIUSEPPINA, MADDALENA E ANGELA MARCHI**

Cod. identificativo **37 059 147**

Della quale è titolare: Società FARMACIA MARCHI S.N.C. DI GIUSEPPINA, MADDALENA E ANGELA MARCHI

Avente la seguente sede territoriale:

CONFINI CON IL COMUNE DI CASTEL D'AIANO FINO AD INTERSECCARE UNA LINEA RETTA IMMAGINARIA CHE, PASSANTE PER LE QUOTE PIU' ELEVATE DEL MONTE PERO E IL POGGIO, RAGGIUNGE IL CONFINE CON IL COMUNE DI SAVIGNO; DETTA LINEA IMMAGINARIA; CONFINI CON I COMUNI DI SAVIGNO, MARZABOTTO, GRIZZANA, GAGGIO MONTANO E CASTEL D'AIANO FINO AD INTERSECCARE LA LINEA RETTA IMMAGINARIA SOPRA DESCRITTA.

SEDE FARMACEUTICA NR. ____2____PRIVATA RURALE

ISTITUITA CON CRITERIO: DEMOGRAFICO

STATO:

- aperta : PRIVATA

Ubicata NELLA FRAZIONE TOLE'

In VIA A.FINI N.12

Denominata Farmacia **FARMACIA SAN LEOPOLDO SNC DEI DOTTORI BORTOLINI
MICHELE E CARLOTTA**

Cod. identificativo

37 059 184

Della quale è titolare: la SOCIETA' FARMACIA SAN MICHELE LEOPOLDO SNC DEI DOTTORI
BORTOLINI MICHELE E CARLOTTA

Avente la seguente sede territoriale:

CONFINI CON IL COMUNE DI CASTEL D'AIANO FINO AD INTERSECCARE UNA LINEA RETTA
IMMAGINARIA CHE, PASSANTE PER LE QUOTE PIU' ELEVATE DEL MONTE PERO E IL POGGIO,
RAGGIUNGE IL CONFINE CON IL COMUNE DI SAVIGNO; DETTA LINEA IMMAGINARIA; CONFINI CON I
COMUNI DI SAVIGNO, ZOCCA E CASTEL D'AIANO FINO AD INTERSECCARE LA LINEA RETTA
IMMAGINARIA SOPRA DESCRITTA.

TERRITORIO DEL COMUNE DI CASTIGLIONE DEI PEPOLI

SEDE FARMACEUTICA N. 1 LOC. CAPOLUOGO, VIA ALDO MORO 19
SEDE FARMACEUTICA N. 2 LOC. BARAGAZZA, P.ZA SISTO PREDIERI 16
SEDE FARMACEUTICA N. 3 LOC. LAGARO, VIA DEL CORSO 81

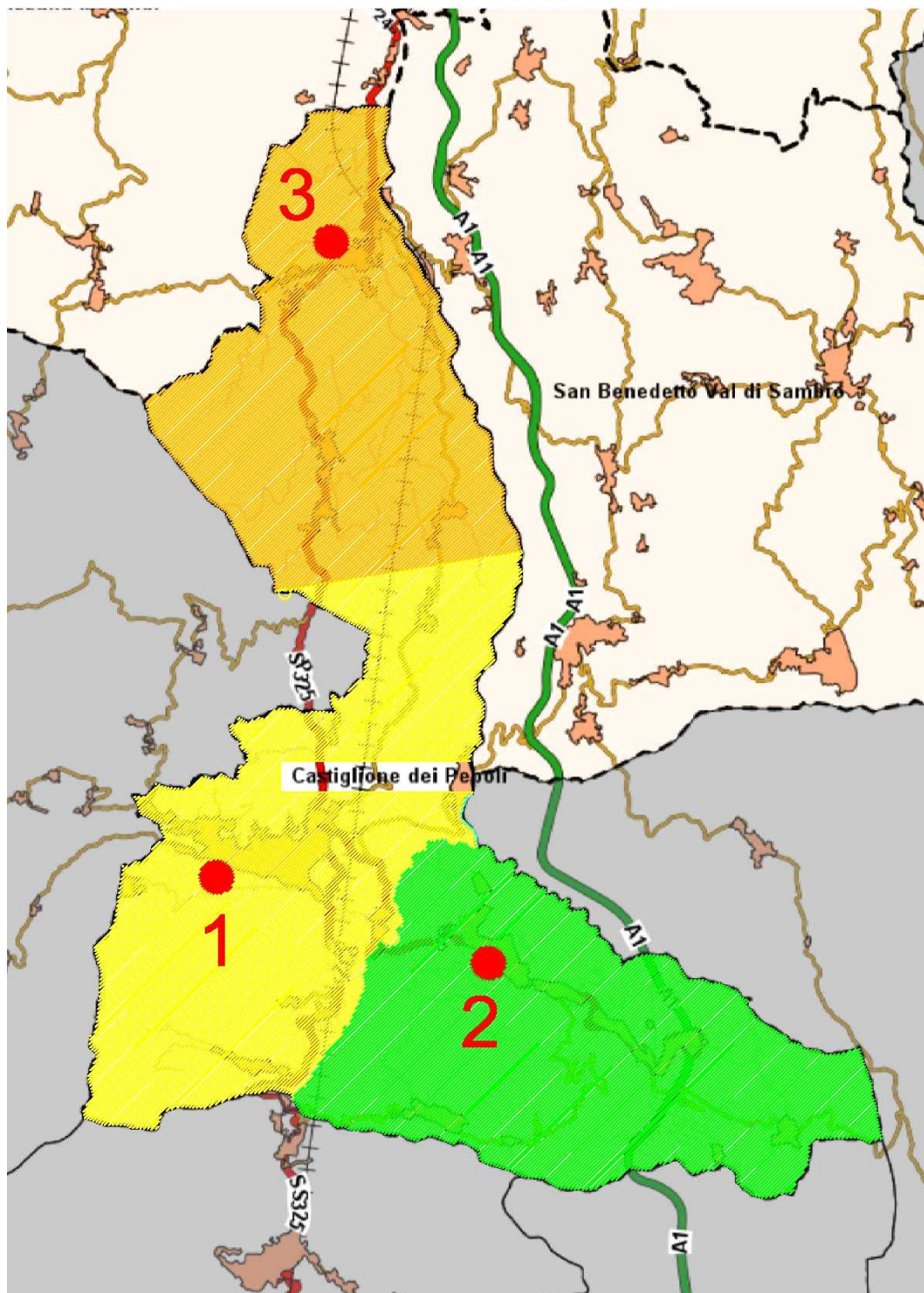

**DELIBERAZIONE DELLA GIUNTA
DELL'UNIONE DEI COMUNI DELL'APPENNINO BOLOGNESE N° 60/2016**

**OGGETTO: APPROVAZIONE RIDEFINIZIONE PIANTE ORGANICHE FARMACIE NEI COMUNI
DELL'UNIONE APPENNINO BOLOGNESE**

Letto, approvato e sottoscritto.

IL PRESIDENTE

Romano Franchi

Il Segretario Direttore

Dott. Pieter J. Messino'

Documento prodotto in originale informatico e firmato digitalmente ai sensi dell'art. 20 del "Codice dell'amministrazione digitale" (D.Leg.vo 82/2005).

L'eventuale stampa del documento costituisce copia analogica sottoscritta con firma a mezzo stampa predisposta secondo l'articolo 3 del D.lgs 12 dicembre 1993, n. 39 e l'articolo 3bis, comma 4bis del Codice dell'amministrazione digitale.